

Osservatorio

Ufficio Studi Confartigianato Imprese Vicenza

L'occupazione nell'artigianato vicentino II semestre 2024

Rallenta la crescita dell'occupazione dipendente artigiana in provincia di Vicenza: a fine 2024 si rileva un aumento dell'occupazione pari a +0,5% rispetto ad un anno prima, contro il +1,0% osservato a fine 2023. A trainare l'occupazione è l'Alto vicentino che cresce ad una intensità tripla rispetto alla media provinciale (+1,7%), mentre si rileva un calo dell'occupazione dipendente nell'area Berica (-1,0%).

Nel dettaglio delle attività economiche, le maggiori crescite dell'occupazione si registrano nel settore Metalmeccanica, chimica e concia (+1,0%) e Legno e arredo (+1,0%). Trainano la crescita l'occupazione maschile (+0,7%) e gli stranieri (+2,8%).

L'indagine congiunturale semestrale sull'andamento dell'artigianato vicentino è stata realizzata dall'Ufficio Studi di Confartigianato Vicenza, ed ha coinvolto un raggruppamento di 1.688 micro e piccole imprese con dipendenti che occupano 10.368 dipendenti.

A fine 2024 si rileva un rallentamento della crescita dell'occupazione dipendente nell'artigianato in provincia di Vicenza, registrando un aumento pari a +0,5% rispetto ad un anno prima, contro la variazione pari a +1,0% registrata a fine 2023. È la crescita più contenuta osservata dal 2020.

Dinamica dei dipendenti artigianato in provincia di Vicenza

I semestre 2019 – II semestre 2024 - variazione % tendenziale rispetto allo stesso periodo dell'anno precedente

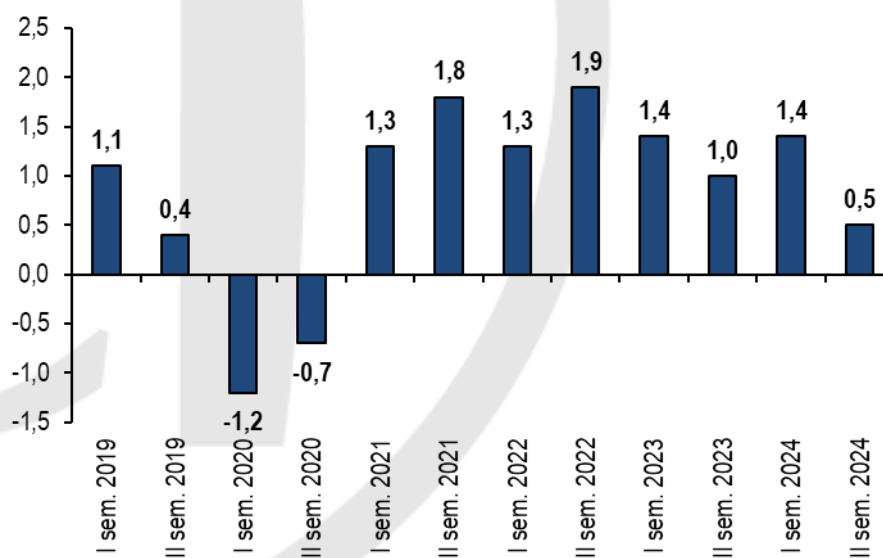

Elaborazione Ufficio Studi Confartigianato Imprese Vicenza su dati associativi

L'Alto vicentino traina la crescita dell'occupazione vicentina segnando un +1,7% rispetto a fine 2023, variazione tripla rispetto al dato provinciale (+0,5%). In linea con la media la dinamica dell'area di **Vicenza** che segna un +0,6%. Sostanzialmente stabile l'occupazione nell'Ovest vicentino (+0,1%) e nel Nord est vicentino (-0,2%), mentre nell'area **Berica** si rileva un calo dell'occupazione, pari a -1,0% rispetto a fine 2023.

Dinamica dei dipendenti artigianato per area territoriale
II semestre 2024 - variazione % tendenziale rispetto a II sem. 2023

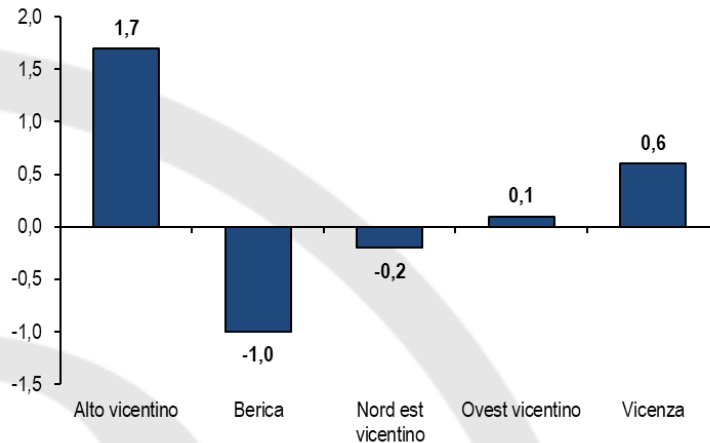

Elaborazione Ufficio Studi Confartigianato Imprese Vicenza su dati associativi

Al dettaglio delle attività economiche, le maggiori crescite dell'occupazione dipendente artigiana si rilevano nella **Metalmecanica, Chimica e Concia** e **Legno e Arredo**, entrambe con una crescita del +1,0% rispetto a fine 2023.

Si osservano, tuttavia, tre settori con una flessione dell'occupazione: è il caso dell'**Artigianato artistico** che segna -2,1% rispetto ad un anno prima, **Alimentazione** (-1,9%) e **Benessere** che segna -1,7%.

Dinamica dipendenti artigianato per Sistema economico
II semestre 2024 - variazione % tendenziale rispetto a II sem. 2023

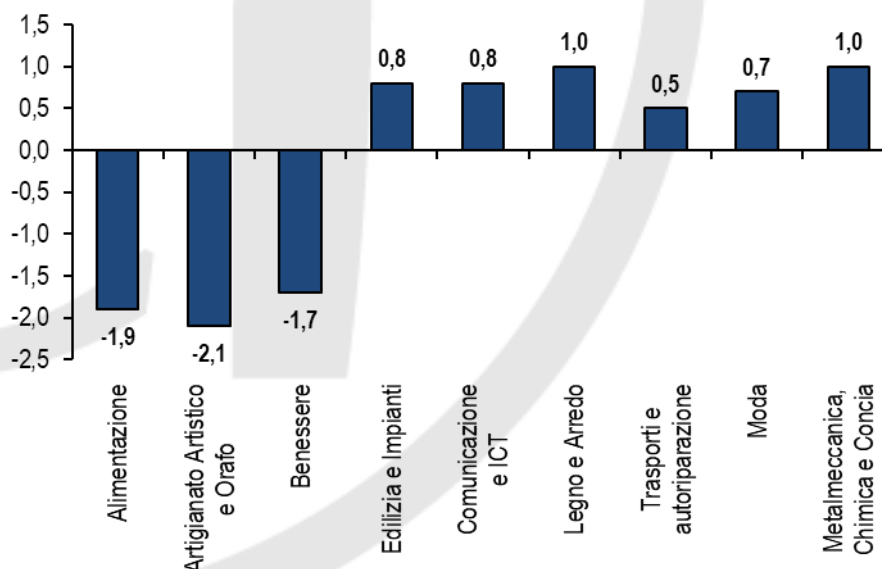

Elaborazione Ufficio Studi Confartigianato Imprese Vicenza su dati associativi

Si interrompe, dopo 3 anni, la miglior performance dell'**occupazione femminile**, che a fine 2024 risulta sostanzialmente stabile registrando un +0,1% rispetto a fine 2023. L'**occupazione maschile** registra, invece, una crescita più intensa, pari a +0,7% rispetto ad un anno prima.

Dinamica dipendenti artigianato per genere

Il semestre 2024 - variazione % tendenziale rispetto a II sem. 2023

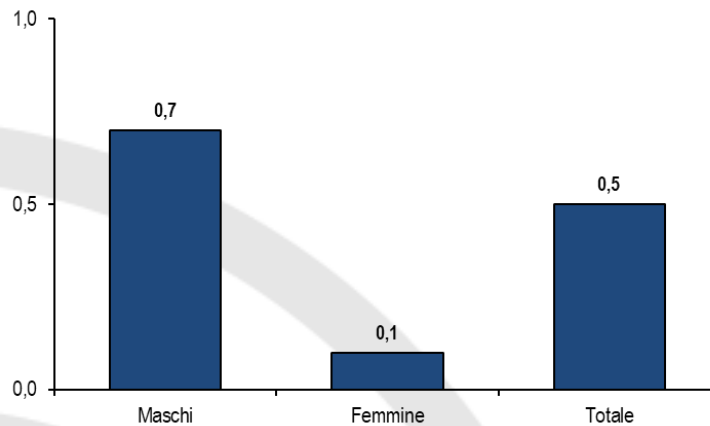

Elaborazione Ufficio Studi Confartigianato Imprese Vicenza su dati associativi

Continua la forte crescita dell'**occupazione di dipendenti di nazionalità straniera**, già osservata lo scorso giugno (+2,0%), che a fine 2024 registra un +2,8% rispetto ad un anno prima. I **dipendenti italiani**, invece, mostrano una sostanziale invariabilità registrando una crescita pari a +0,1% rispetto a fine 2023.

Dinamica dipendenti artigianato per nazionalità

Il semestre 2024 - variazione % tendenziale rispetto a II sem. 2023

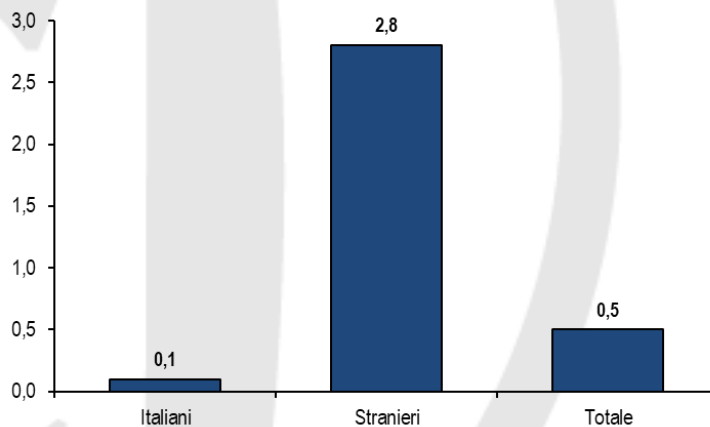

Elaborazione Ufficio Studi Confartigianato Imprese Vicenza su dati associativi

La dinamica dell'occupazione per classe di età mostra una sostanziale invariabilità per i dipendenti under 30 (-0,1%), un calo del 2,2% rispetto a fine 2023 per i dipendenti tra i 30 e i 50 anni e una, ulteriore, forte crescita, pari a +5,1%, per i dipendenti con più di 50 anni.

I dipendenti artigiani tra i 30 e i 50 anni rimangono la classe più numerosa, rappresentando il 46,0% dell'occupazione dipendente artigiana, seguono gli over 50 (30,9%) e gli under 30 (23,1%).

Dinamica dipendenti artigianato per classe di età
Il semestre 2024 - variazione % tendenziale rispetto a II sem. 2023

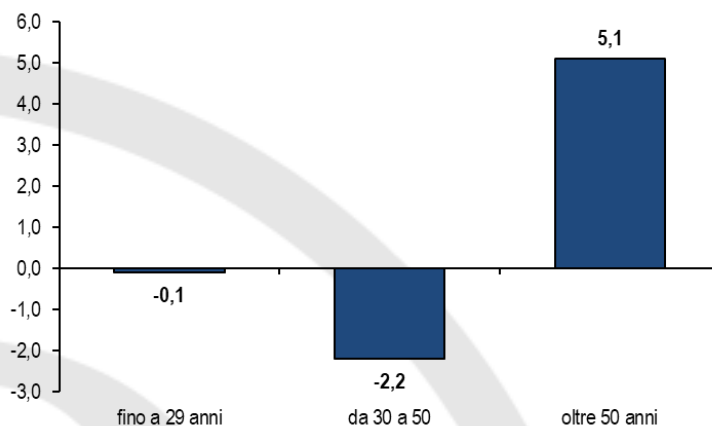

Elaborazione Ufficio Studi Confartigianato Imprese Vicenza su dati associativi

Rallenta fortemente la contrazione degli **apprendisti** che a fine 2024 segnano un calo dell'1,4%, contro il -5,1% registrato a fine 2023. In flessione anche gli **operai** che segnano un -0,9% rispetto ad un anno prima, mentre risultano in forte aumento gli **impiegati** che segnano una crescita del 2,9% rispetto a fine 2023.

Dinamica dipendenti artigianato per veste giuridica
Il semestre 2024 - variazione % tendenziale rispetto a II sem. 2023

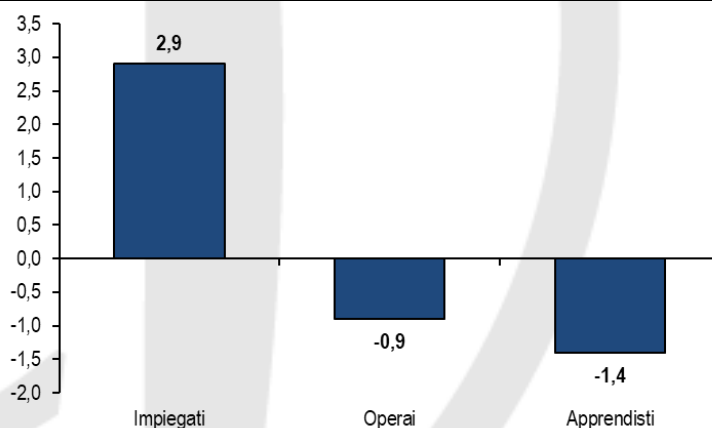

Elaborazione Ufficio Studi Confartigianato Imprese Vicenza su dati associativi

Appendice

Dinamica dei dipendenti artigianato per area territoriale

Il semestre 2020 – Il semestre 2024 - variazione % tendenziale rispetto allo stesso periodo dell'anno precedente

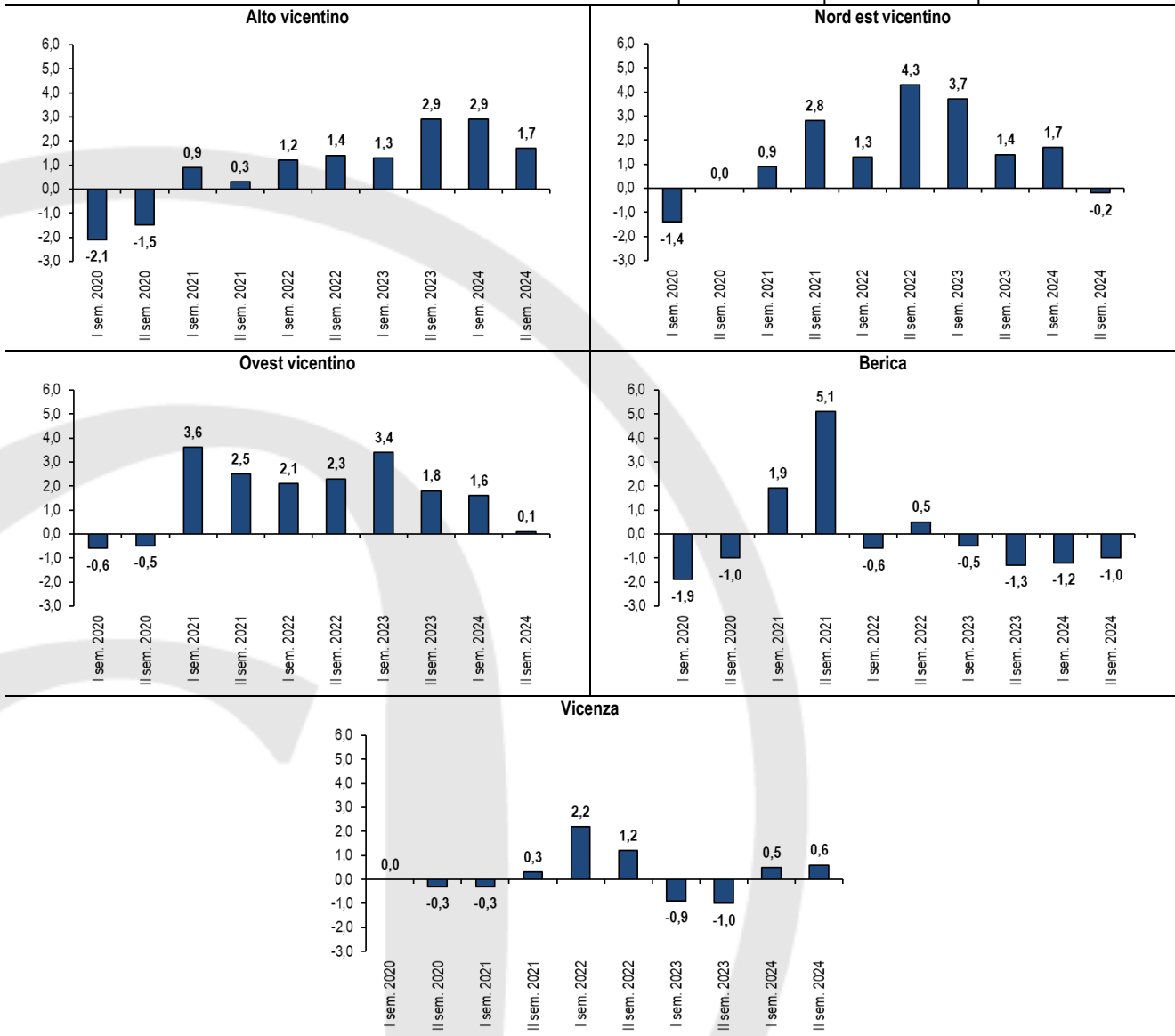

Elaborazione Ufficio Studi Confartigianato Imprese Vicenza su dati associativi

Dal II semestre 2022 viene adottata una nuova suddivisione in 5 Aree della provincia di Vicenza. Nella tabella successiva viene riportata la suddivisione dei comuni secondo le nuove Aree.

Comuni della provincia di Vicenza aggregati per Area			
AREA	COMUNI		
Area Alto vicentino	Arsiero	Lugo di Vicenza	Schio
	Breganze	Malo	Thiene
	Caltrano	Marano Vicentino	Tonezza del Cimone
	Calvene	Monte di Malo	Torrebelvicino
	Carrè	Pedemonte	Valdastico
	Chiappano	Piovene Rocchette	Valli del Pasubio
	Cogollo del Cengio	Posina	Velo d'Astico
	Fara Vicentino	Salcedo	Villaverla
	Isola Vicentina	Santorso	Zanè
	Laghi	San Vito di Leguzzano	Zugliano
	Lastebasse	Sarcedo	
	Area Berica	Agugliaro	Gambellara
Albettone		Longare	Poiana Maggiore
Alonte		Lonigo	Sarego
Asigliano Veneto		Montebello Vicentino	Sossano
Barbarano Mossano		Montegaldera	Val Liona
Campiglia dei Berici		Nanto	Villaga
Castegnero		Noventa Vicentina	Zovencedo
Area Nord est vicentino	Asiago	Lusiana Conco	Rosà
	Bassano del Grappa	Marostica	Rossano Veneto
	Cartigliano	Mussolente	Rotzo
	Cassola	Nove	Schiavon
	Colceresa	Pianezze	Solagna
	Enego	Pove del Grappa	Tezze sul Brenta
	Foza	Roana	Valbrenta
	Gallio	Romano d'Ezzelino	
Area Ovest vicentino	Altissimo	Cornedo Vicentino	Recoaro Terme
	Arzignano	Crespadoro	San Pietro Mussolino
	Brendola	Montecchio Maggiore	Trissino
	Brogliano	Montorso Vicentino	Valdagno
	Castelgomberto	Nogarole Vicentino	Zermeghedo
	Chiampo		
Area Vicenza	Altavilla Vicentina	Creazzo	Monticello Conte Otto
	Arcugnano	Dueville	Pozzoleone
	Bolzano Vicentino	Grisignano di Zocco	Quinto Vicentino
	Bressanvido	Grumolo delle Abbadesse	Sandrigò
	Caldogno	Montecchio Precalcino	Sovizzo
	Camisano Vicentino	Montegalda	Torri di Quartesolo
	Costabissara	Monteviale	Vicenza

Dinamica dei dipendenti artigianato per Settore economico 1/2

Il semestre 2019 – Il semestre 2024 - variazione % tendenziale rispetto allo stesso periodo dell'anno precedente

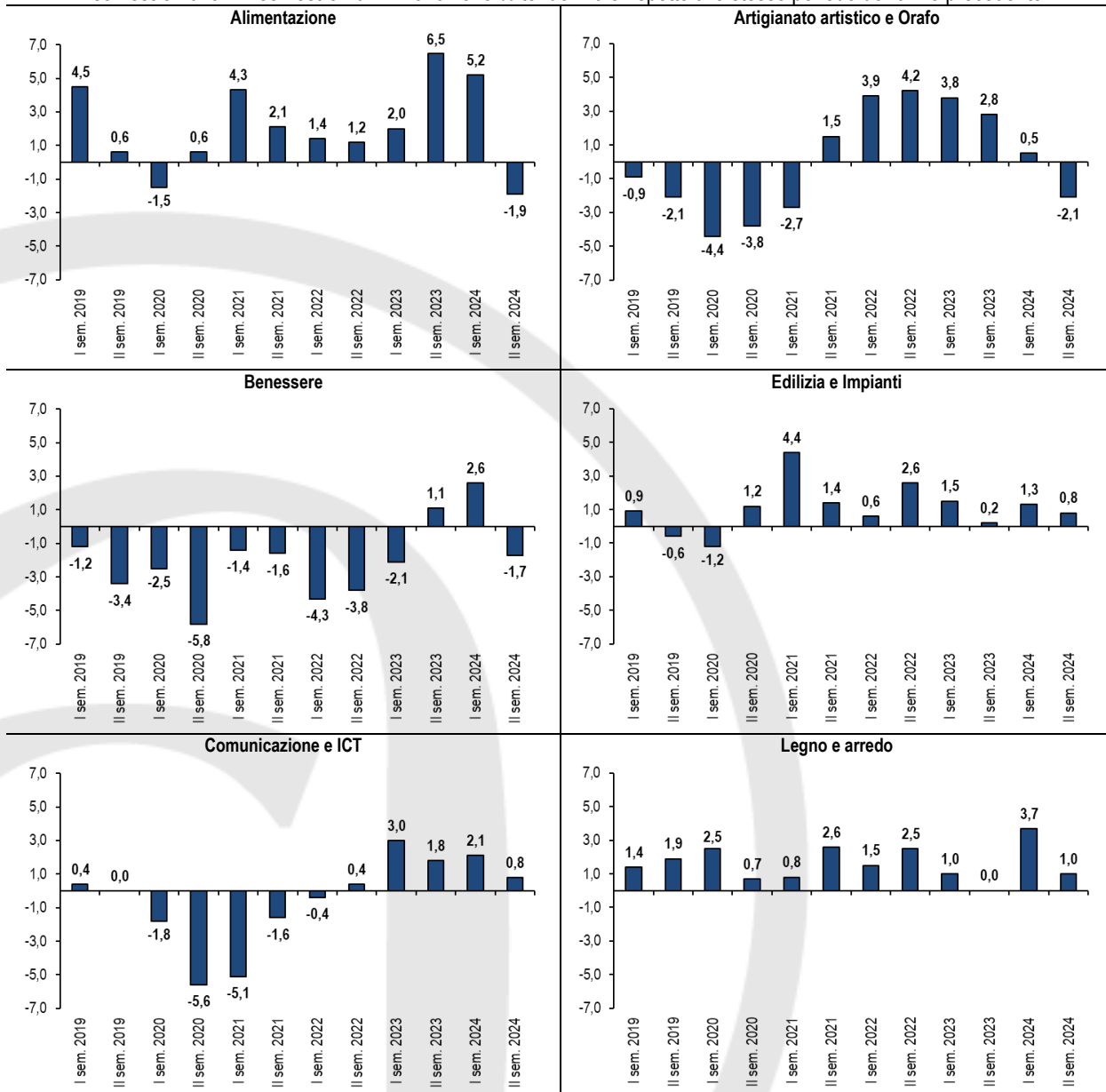

Elaborazione Ufficio Studi Confartigianato Imprese Vicenza su dati associativi

Dinamica dei dipendenti artigianato per Settore economico 2/2

I semestre 2019 – II semestre 2024 - variazione % tendenziale rispetto allo stesso periodo dell'anno precedente

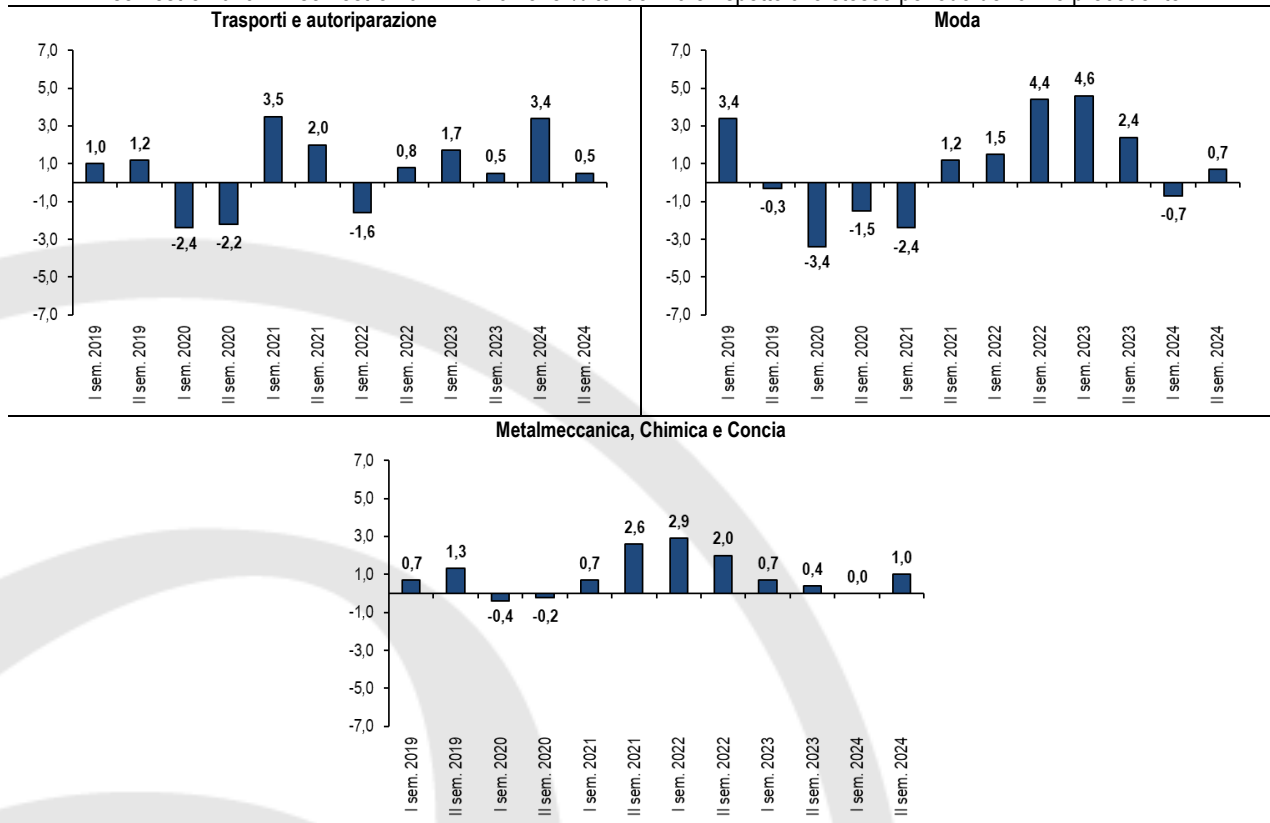

Elaborazione Ufficio Studi Confartigianato Imprese Vicenza su dati associativi

Suddivisione delle attività economiche per Settore

Settore	Attività	Settore	Attività	
Alimentazione	Panificatori	Trasporti e autoriparazione	Carrozzeri	
	Pasticceri e gelatieri		Meccanici e affini	
	Prodotti alimentari vari		Trasporto merci	
	Ristoranti e bar		Trasporto persone	
Benessere	Acconciatori	Artigianato Artistico e Orafo	Ceramica e vetro	
	Arti sanitarie		Metalli Preziosi	
	Estetica	Comunicazione e ICT	Comunicazione	
Affini Edilizia	Tipografi e stampatori			
Edilizia e Impianti	Dipintori	Legno e Arredo	ICT	
	Edili		Arredo	
	Elettricisti e antenisti		Legno	
	Fabbri e Serramentisti	Serramenti in Legno	Moda	Abbigliamento e accessori moda
	Marmo e pietra	Puliscecco		
	Posa pavimenti	Metalmeccanica Chimica e Concia	Chimica e Plastica	
	Termoidraulici e altri installatori		Concia e lavorazione delle pelli	
	Imprese del Verde		Elettromeccanica	
Imprese di Pulizia	Meccanica			

Imprese artigiane registrate in provincia di Vicenza per Settore e Area
Anno 2024 – incidenze percentuali su totale imprese artigiane

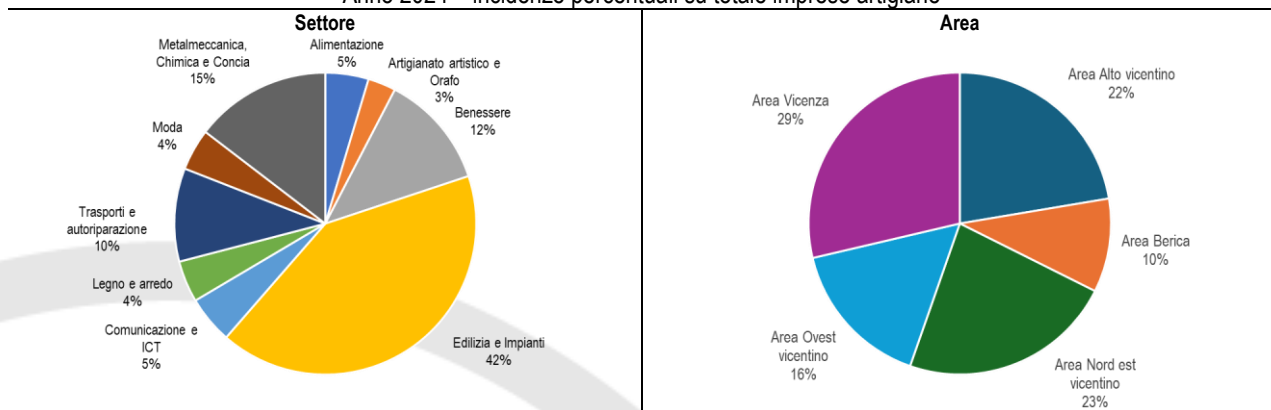

Elaborazione Ufficio Studi Confartigianato Imprese Vicenza su dati Unioncamere-Infocamere

Metodologia

L'analisi si basa su una metodologia statistica che, rispettando le condizioni di omogeneità necessarie al confronto dei diversi dati, risponde all'obiettivo di eliminare gli effetti distorsivi legati alla stagionalità dei diversi andamenti.

Le imprese oggetto dell'analisi devono disporre di tutti gli elementi necessari per misurarne le variazioni periodiche attraverso cui si realizza l'analisi tendenziale. Di conseguenza, il raggruppamento viene di volta in volta depurato delle imprese che presentano elementi inquinanti a questo fine, quali:

- la non appartenenza ad entrambi i semestri di riferimento (imprese che facevano parte del raggruppamento il semestre dell'anno T-1, ma non di quello dell'anno T; imprese presenti nel semestre dell'anno T ma non in quello dell'anno T-1);
- l'assenza dei riferimenti territoriali;
- l'assenza dei riferimenti categoriali.

L'eliminazione del primo gruppo di imprese fa sì che la rilevazione semestrale prenda in esame "soltanto" le aziende presenti in entrambi i periodi messi a confronto. Così facendo si ha la certezza che i dati corrispondano esattamente al risultato realizzato dal campione di imprese osservate a distanza di un anno.